

UNIVERSITATEA DIN PETROȘANI

DEPARTAMENTUL DE ÎNVĂȚĂMÂNT LA DISTANȚĂ

RELAȚII ONLINE CU STUDENȚII

1. Pagina Universității

Pentru realizarea unei bune colaborări în procesul de învățământ Universitatea din Petroșani asigură contactul studenților săi prin intermediul site-ului propriu cu adresa.

<http://www.upet.ro/>

Site-ul are pagina de întâmpinare ca în imaginea de mai jos unde doritorii găsesc o mulțime de informații utile sau de informare referitoare la Universitate și activitățile specifice, structurate într-un meniu complex ce cuprinde Prezentarea, Structura organizatorică, Informații ca Regulamente, Carta Universitară, etc., Cercetare, Campus, etc.

Pentru aflarea informațiilor referitoare la Departamentul ID se tastează direct în bara de comenzi

<http://id.upet.ro>

sau se activează opțiunea din pagina universității

[\Structură\Departamente](#)

marcată pe pagină prin intermediul mesajului din Dreptunghi.



Figură 1 Pagina principală a Universității din Petroșani

2. Pagina Departamente

Odată activată opțiunea *Departamente* se deschide pagină despre Departamentele Universității printre care și Departamentul ID ca în imaginea de mai jos.



Figură 2 Pagina cu departamentele universității

Activând această legătură se deschide pagina specifică Departamentului Id care oferă doritorilor informații despre: Oferte de studiu, Programele de studiu, Programarea întâlnirilor, Programarea examenelor, Structura anului universitar, etc. și are imaginea prezentată în continuare.

3. Pagina departamentului ID

În această pagină se regăsesc toate informațiile utile și necesare vizitatorilor, candidaților sau studenților ID, care doresc să se informeze, sau documenteze în vederea înscrierii la unul din programele de studiu la forma de învățământ la distanță, să se documenteze asupra structurii anului universitar, a programului de întâlniri tutoriale și examene, a programului de distribuire a materialului didactic, etc.

În partea stînga a paginii se regăsesc reunite sub o formă logică principalele categorii de informații pe care vizitatorii le pot consulta utilizând bara defilantă verticală, iar rezultatele școlare și situația cu taxele se poate afla individual, numai pentru studenți care au acces pe bază de cont și parolă, iar pașii ce trebuie parcurși sunt descriși în Cap.4.



Figură 3 Pagina Departamentului de ID

În cadrul paginii se regăsesc legături către câteva categorii de informații de interes pentru doritorii sau studenți, structurate astfel :

3.1. Structura completă a meniului

1. Despre Facultatea de Științe

- [Prezentare & misiune .pdf](#)
- [Echipa de management](#)

2. Despre departamentul ID

- [Prezentare & misiune](#)
- [Echipa de management](#)

- Regulament Departament Id .pdf
- Contract de studii Id .pdf
- Obiective calitate 2011 Id .pdf

3. Oferta educațională ID

- Finanțe bănci
- Contabilitate și informatică de gestiune
- Management
- Plan de învățământ Finanțe bănci .pdf
- Plan de învățământ Contabilitate și IG .pdf
- Plan de învățământ Management .pdf
- Structură an universitar .pdf

4. Admitere & Licență

- Regulament admitere .pdf
- Regulament licență .pdf

5. Utilizare informații electronice

- Reguli de conectare și documentare .pdf
- Istoricul e-learning-lui .pps

6. Colocvii & examene ID

- Finanțe bănci .pdf
- Contabilitate și IG .pdf
- Management .pdf

7. Întâlniri tutoriale ID

- Finanțe bănci .pdf
- Contabilitate și informatică de gestiune
- Management 8. Știri / Noutăți ID
- Distribuie manuale
- Plata taxei școlare
- Rambursarea taxei școlare .pdf

9. Imagini din Universitate

- Sediul principal al UP
- Final simpozion studențesc 2011
- Final Simpozion studențesc 2011
- Baza sportivă - teren de fotbal
- Laborator de informatică

4. Informații ON-Line privind situația școlară și taxele

O parte a relației cu studenții ce se referă la situațiile școlare și taxe este realizată prin intermediul unei legături către Aplicația UMS (University Management Sistem) care asigură gestiunea situațiilor școlare și a taxelor pentru toți studenții Universității din Petroșani, deci inclusiv pentru cei de la Id.

Pentru aceasta utilizatorii printr-o legătură de pe pagina principală către *\Studenți* ajung la o pagină care-i instruieste cum să utilizeze instrumentul informatic pentru a afla informațiile dorite.

4.1. Legătura pentru studenți

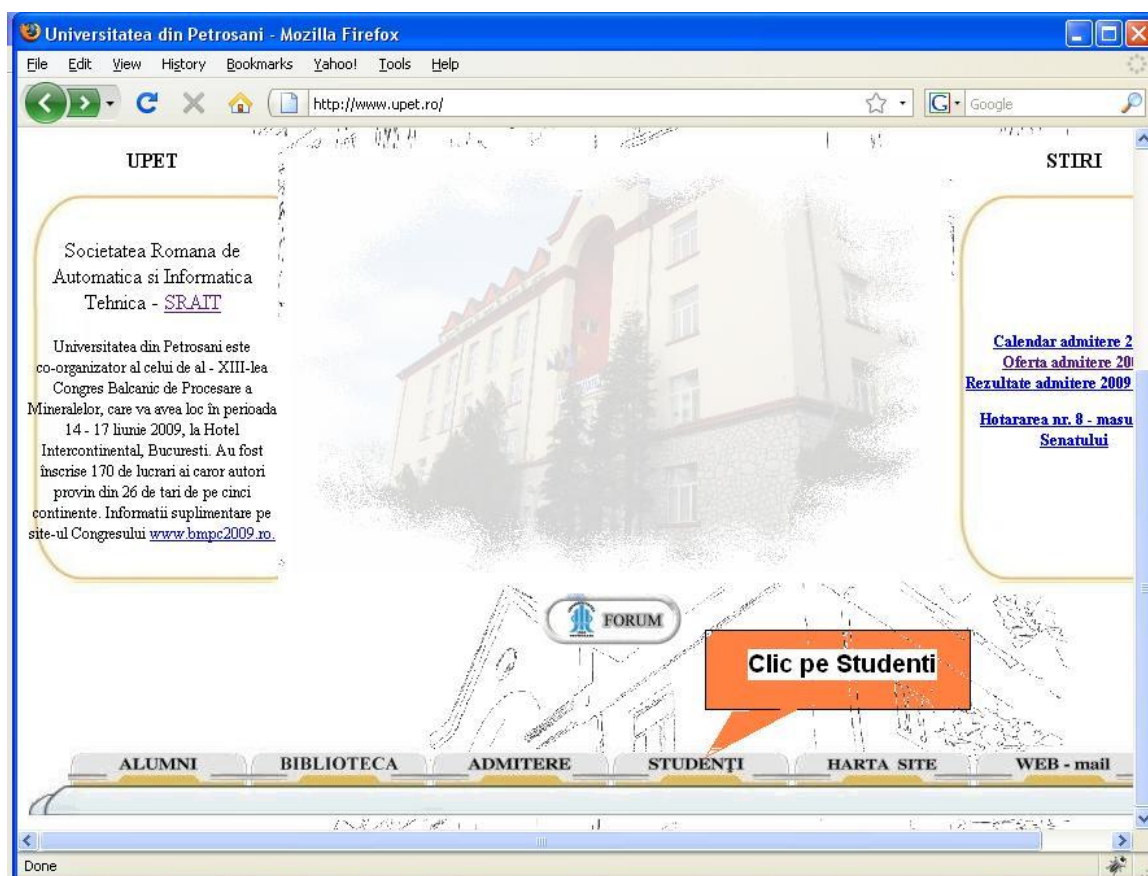

Figură 4 Pagina universității

Odată activată această opțiune se deschide pagina de întâmpinare unde studenții primesc instrucțiuni privind utilizarea instrumentului informatic care asigură vizualizarea informațiilor referitoare la situația școlară și a taxelor redată în imaginea următoare.

4.2. Instrucțiuni utilizare

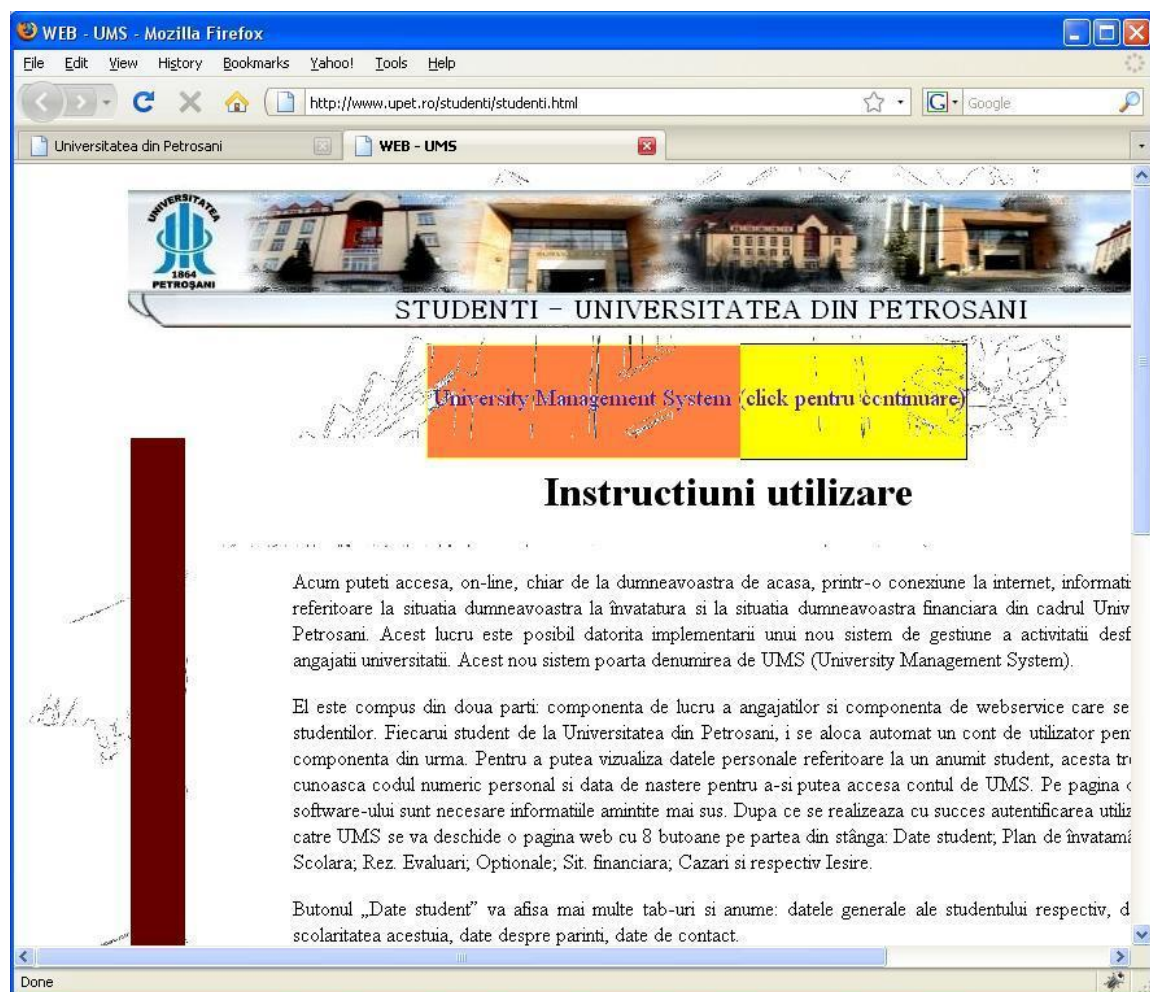

Acum puteți accesa, on-line, chiar de la dumneavoastră de acasă, printr-o conexiune la internet, informații referitoare la situația dumneavoastră la învățatura și la situația dumneavoastră financiară din cadrul Univ. Petrosani. Acest lucru este posibil datorită implementării unui nou sistem de gestiune a activității desfășurate de angajații universității. Acest nou sistem poartă denumirea de UMS (University Management System).

El este compus din două părți: componenta de lucru a angajaților și componenta de webservice care se adresează studenților. Fiecarui student de la Universitatea din Petrosani, i se alocă automat un cont de utilizator pe componenta din urmă. Pentru a putea vizualiza datele personale referitoare la un anumit student, acesta trebuie să cunoască codul numeric personal și data de naștere pentru a-și putea accesa contul de UMS. Pe pagina de logare sunt necesare informațiile amintite mai sus. După ce se realizează cu succes autentificarea utilizatorului, către UMS se va deschide o pagină web cu 8 butoane pe partea din stânga: Date student, Plan de învățământ, Rezultate, Rez. Evaluări, Optionale, Sit. financiară, Cazari și respectiv Iesire.

Butonul „Date student” va afișa mai multe tab-uri și anume: datele generale ale studentului respectiv, datele de studii, date despre părinți, date de contact.

După informare utilizatorul activează legătura *Clic pentru continuare* care-l conduce către pagina de logare, o componentă a UMS-ului, unde studentului i se cer informații private în vederea identificării ca în imaginea următoare.

4.3. Pagina de logare

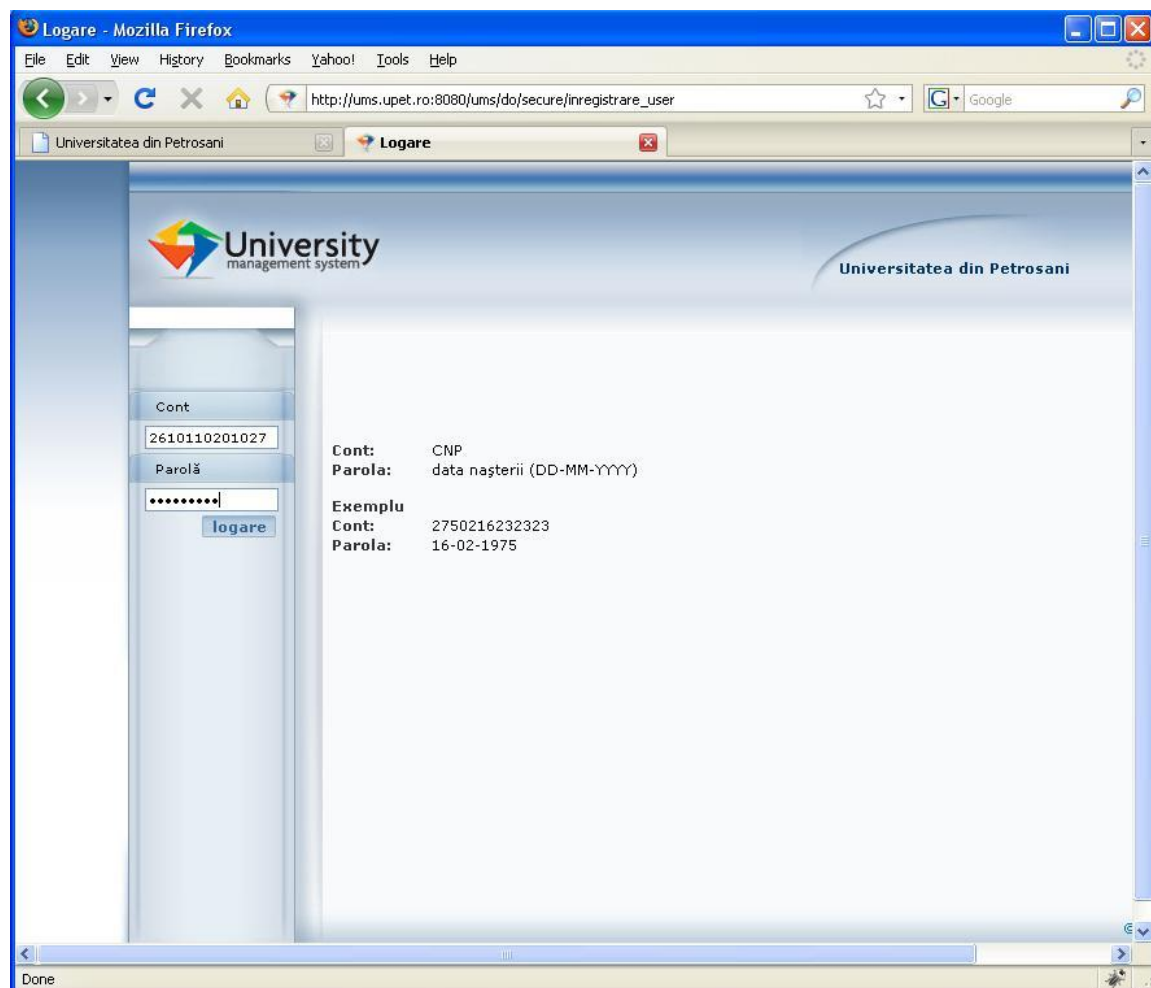

După ce studentul completează rubricile de logare *CNP-ul personal* și *parola* care sunt proprii fiecărui student se verifică autenticitatea informațiilor și în caz că sunt corecte este afișată pagina specifică studentului care arată ca în imaginea de mai jos.

4.4. Pagină student

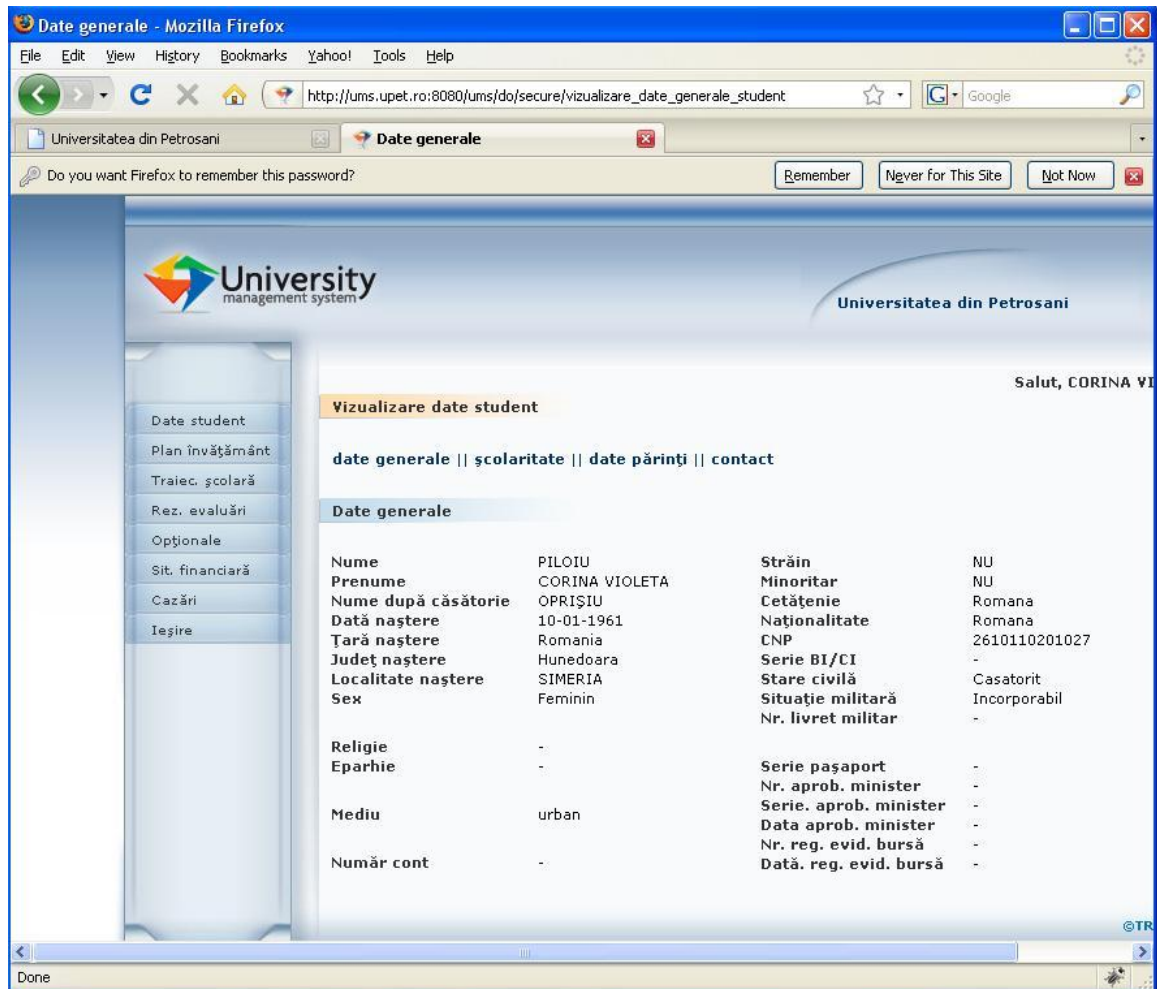

The screenshot shows a Mozilla Firefox browser window displaying the 'Date generale' page of the University management system. The page title is 'Date generale - Mozilla Firefox'. The address bar shows the URL: http://ums.upet.ro:8080/ums/do/secure/vizualizare_date_generale_student. The browser tabs include 'Universitatea din Petrosani' and 'Date generale'. A password prompt asks 'Do you want Firefox to remember this password?' with options 'Remember', 'Never for This Site', and 'Not Now'.

The page content includes the University logo and the text 'Universitatea din Petrosani'. A navigation menu on the left lists: 'Date student', 'Plan învățământ', 'Traieci. școlară', 'Rez. evaluări', 'Opționale', 'Sit. financiară', 'Cazări', and 'Teșire'. The main content area is titled 'Vizualizare date student' and shows the student's name 'Salut, CORINA VI...'.

The page displays the following information:

Vizualizare date student

date generale || școlaritate || date părinți || contact

Date generale

Nume	PILOIU	Străin	NU
Prenume	CORINA VIOLETA	Minoritar	NU
Nume după căsătorie	OPRIȘIU	Cetățenie	Romana
Data naștere	10-01-1961	Naționalitate	Romana
Țară naștere	Romania	CNP	2610110201027
Județ naștere	Hunedoara	Serie BI/CI	-
Localitate naștere	SIMERIA	Stare civilă	Casatorit
Sex	Feminin	Situație militară	Incorporabil
		Nr. livret militar	-
Religie	-	Serie pașaport	-
Eparhie	-	Nr. aprob. minister	-
		Serie. aprob. minister	-
Mediu	urban	Data aprob. minister	-
		Nr. reg. evid. bursă	-
Număr cont	-	Data. reg. evid. bursă	-

Pagina este de tip frame și în dreapta este meniul cu opțiunile, iar în dreapta este fereastra în care se afișează informațiile aferente studentului logat și opțiunii alese.

4.5. Situația financiară – Taxe

Salut, CORINA VIOLETA

Situație financiară

info financiar || documente plată || reduceri

Info financiar

An studiu (N) Anul III - (2008-2009) - ID/Management - Facultatea de Științe

Tranșe taxă studii

Tranșă	Începere	Scadență	Monedă	Valoare tranșă	Valoare plătită
Transa I	01-10-08	31-10-08	RON	500.00	500.00
Transa II	01-11-08	31-03-09	RON	500.00	500.00

Sold ani anteriori 1.000.00 Leu nou

Informații plăți taxe studiu

Monedă	Taxă	Plătit	Avans	Reduceri	Restituiri	Penalizări		
						Config. penalizare*	De plată	Plătit
RON	1.000.00	1.000.00	0.00	0.00	0.00		0.00	0.00

* Penalizarea se stabilește ca procent din suma datorată

Prin intermediul acestei pagini studentul poate verifica situația taxelor școlare și modul de achitare. Este valabilă pentru studenții cu taxă.

4.6. Rezultatul evaluării – situația școlară

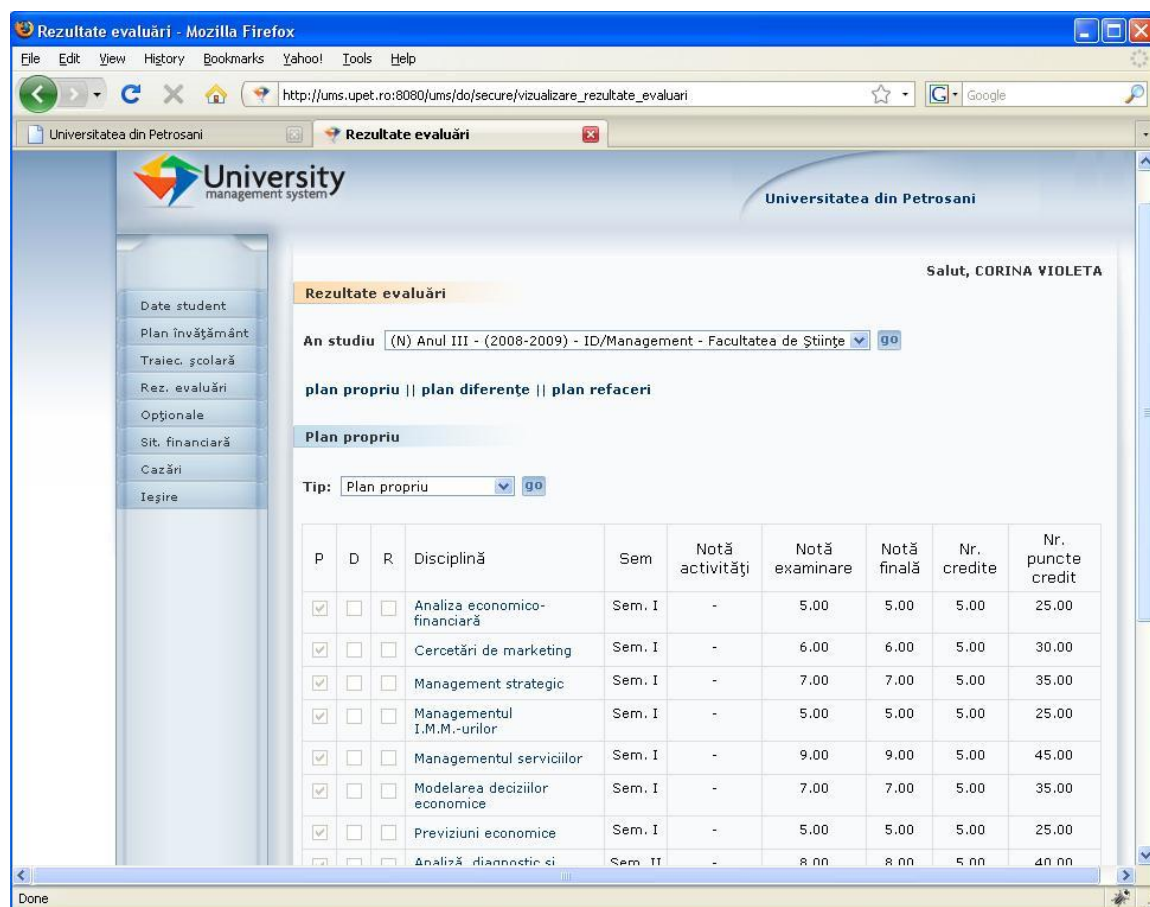

Rezultate evaluări - Mozilla Firefox

http://ums.upet.ro:8080/ums/do/secure/vizualizare_rezultate_evaluari

Universitatea din Petrosani

University management system

Universitatea din Petrosani

Salut, CORINA VIOLETA

Rezultate evaluări

An studiu (N) Anul III - (2008-2009) - ID/Management - Facultatea de Științe

plan propriu || plan diferențe || plan refaceri

Plan propriu

Tip: Plan propriu

P	D	R	Disciplină	Sem	Notă activități	Notă examinare	Notă finală	Nr. credite	Nr. puncte credit
<input checked="" type="checkbox"/>	<input type="checkbox"/>	<input type="checkbox"/>	Analiza economico-financiară	Sem. I	-	5.00	5.00	5.00	25.00
<input checked="" type="checkbox"/>	<input type="checkbox"/>	<input type="checkbox"/>	Cercetări de marketing	Sem. I	-	6.00	6.00	5.00	30.00
<input checked="" type="checkbox"/>	<input type="checkbox"/>	<input type="checkbox"/>	Management strategic	Sem. I	-	7.00	7.00	5.00	35.00
<input checked="" type="checkbox"/>	<input type="checkbox"/>	<input type="checkbox"/>	Managementul I.M.M.-urilor	Sem. I	-	5.00	5.00	5.00	25.00
<input checked="" type="checkbox"/>	<input type="checkbox"/>	<input type="checkbox"/>	Managementul serviciilor	Sem. I	-	9.00	9.00	5.00	45.00
<input checked="" type="checkbox"/>	<input type="checkbox"/>	<input type="checkbox"/>	Modelarea deciziilor economice	Sem. I	-	7.00	7.00	5.00	35.00
<input checked="" type="checkbox"/>	<input type="checkbox"/>	<input type="checkbox"/>	Previțiuni economice	Sem. I	-	5.00	5.00	5.00	25.00
<input checked="" type="checkbox"/>	<input type="checkbox"/>	<input type="checkbox"/>	Analiză diagnostică și	Sem. II	-	8.00	8.00	5.00	40.00

Această pagina afișează situația școlară pe fiecare an universitar și pe fiecare disciplină conform planului de școlarizare.

Director departament Id,
Lect.univ.dr. PREDA MIRCEA